C126V1.2 FR

DARIO

NOTICE D'INSTALLATION

RECOMMANDATIONS…….. ……..PAGE 1

POSE MEUBLE SOUS VASQUE ……..PAGE 2 A 4

Recommandations importantes:

• Déballer les meubles soigneusement en prenant garde de ne pas les rayer avec un cutter. Inspecter chaque meuble avant l'installation. En cas de problème, le signaler immédiatement à votre revendeur, aucune réclamation ne sera prise en compte après installation.

• Nous vous conseillons d'utiliser une protection sur le sol de type couverture pour ne pas risquer de rayer les meubles. Les miroirs et les plans de toilette sont des objets fragiles, il est recommandé de les poser au sol sur des tasseaux entre chaque manipulation.

• Veiller à réaliser l'étanchéité des plans de toilette à l'aide de silicone sanitaire comme indiqué dans les notices respectives. Les infiltrations d'eau à l'arrière des surfaces et plans de toilette peuvent dégrader irrémédiablement les meubles, ce type de dommage n'est pas couvert par la garantie.

• Les surfaces des meubles ne doivent pas être exposées longtemps à de l'eau stagnante ou à une humidité persistante. Elles doivent donc être essuyées rapidement. Aucune réclamation ne sera prise en compte si le problème provient d'un contact prolongé avec de l'eau (gonflement).

• Tous nos meubles bénéficient d'une garantie 2 ans* sur les pièces (1 an sur les miroirs, composants électriques, structures de WC et tous les accessoires) aucune réclamation ne pourra être formulée en cas de non respect des précautions d'usage et d'entretien citées sur ce document.

• Nos produits sont vendus pour un usage résidentiel, aucune réclamation ne sera prise en compte pour une détérioration constatée suite à un usage excessif en collectivité ou lieu public.

• La garantie 2 ans* n'est valable que dans le cas d'une pose respectant les normes en vigueur, les recommandations et précautions d'usage fournies pour chaque produit.

• La garantie ne concerne que nos produits et ne couvre en aucun cas les dommages, pertes et travaux consécutifs, ces derniers restant à la charge du consommateur.

• Nous rappelons à nos usagés que la pose des meubles de salles de bains doit être réalisée par un professionnel qualifié. Aucune garantie ne pourra être appliquée en cas de défaut aux règles de pose indiquées sur chaque notice de meuble.

*Se référer aux conditions générales de ventes

ENTRETIEN :

• Nettoyer la surface du meuble immédiatement après un contact avec un produit chimique : teintures, solvants, produits pour les ongles, laque...

• Ne pas utiliser de crème abrasive, de paille de fer, d'éponge rugueuse, de solvant ou d'acide.

• Penser à sécher les surfaces avec un chiffon doux après nettoyage.

• Pour les miroirs utiliser une peau de chamois humide et penser à essuyer les arêtes.

• Le nettoyage des parties électriques doit se faire avec un chiffon sec, appareil électrique hors tension.

LA PRÉSENCE D'UNE VENTILATION EFFICACE DANS LA SALLE DE BAINS EST IMPÉRATIVE

POUR ÉVITER TOUTE HUMIDITÉ PERSISTANTE ET PRÉSERVER LA QUALITÉ DES MEUBLES ET DES MIROIRS

NORMES ÉLECTRIQUES :

Les meubles équipés de composants électriques (miroirs, armoires de toilette, prises de courant...) doivent être installés impérativement en ZONE 3 selon VDE 0100, alinéa 701. Le montage et les interventions éventuelles sur les appareils électriques doivent être réalisées par un électricien professionnel agréé.

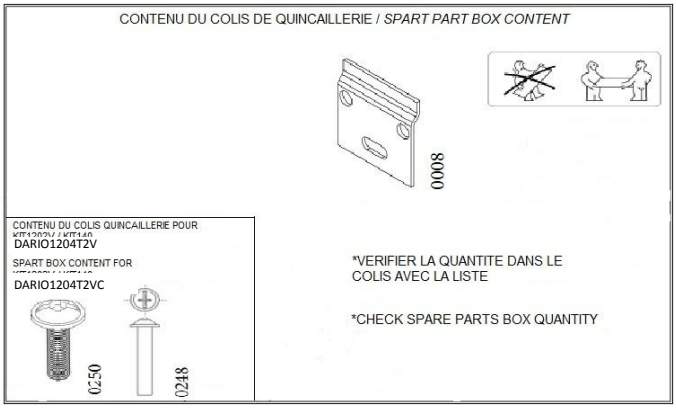

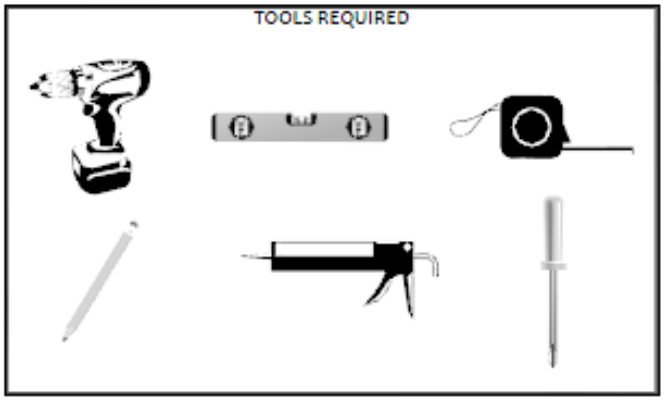

ambiance bain

INSTALLATION MEUBLE BAS SOUS VASQUE

1. RETIRER LES TIROIRS ET LES PORTES, DETAIL A LA FIN DE LA NOTICE

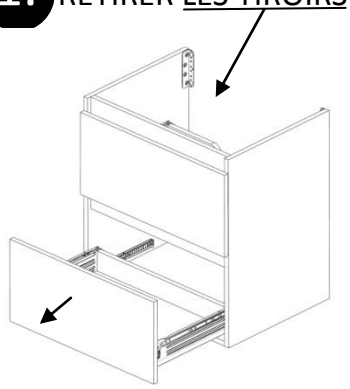

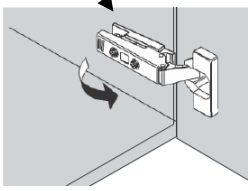

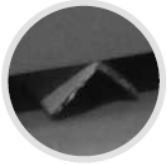

CONSEIL :
Utiliser des cales pour poser le meuble sur le sol.

2. FIXATION DES PATTES MURALES «0008» (vis et chevilles non fournies)

1

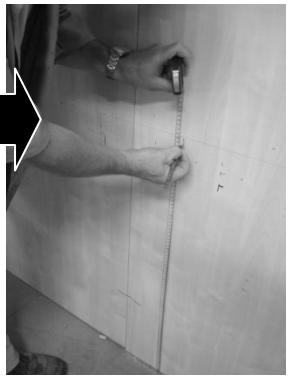

1 Déterminer la hauteur de pose finale

2

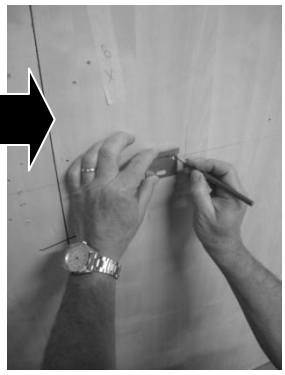

2 Positionner La patte, tracer et percer

3

3 Fixer la première patte

4

4 Placer la deuxième patte murale en l'alignant de niveau avec la première

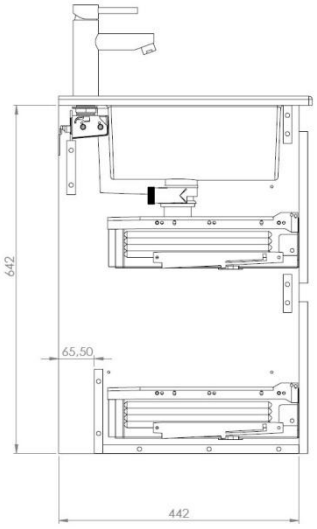

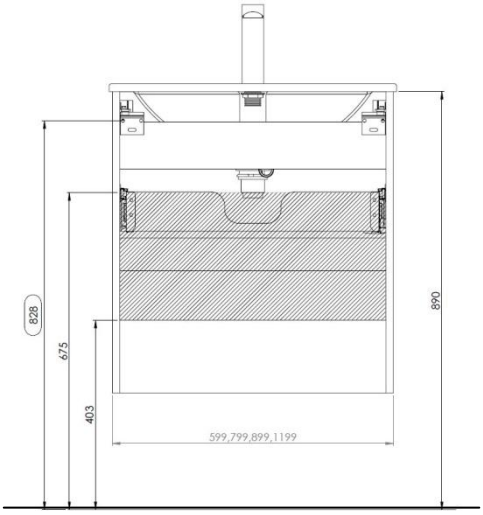

Toutes les côtes sont en mm.
Les côtes sont données en bas de la patte murale.

Hauteur d'arriver et de sortie d'évacuation d'eau

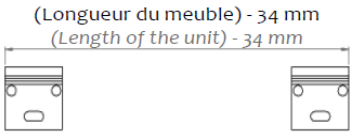

ATTENTION :
Utiliser des fixations adaptées à la qualité de votre mur.

3. POUR LE CONCEPT 1200mm TIROIRS VISSER LES CAISSONS DE 600 ENTRE EUX (VIS « 0250/0248 »)

ATTENTION :
Dans le cas du 1200 double meuble, il est préconisé d'assembler les meubles avant fixation mural.

INSTALLATION MEUBLE BAS SOUS VASQUE

4. DESSERRER LES ACCROCHE-MEUBLES

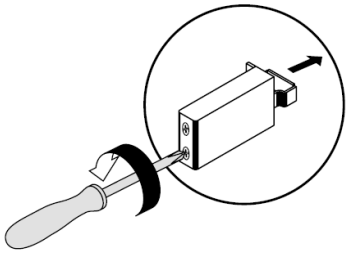

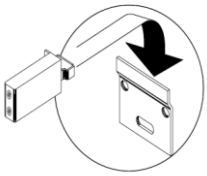

ATTENTION :
Utiliser des fixations adaptées à la qualité de votre mur

5. ACCROCHER LE MEUBLE SUR LES PATTES

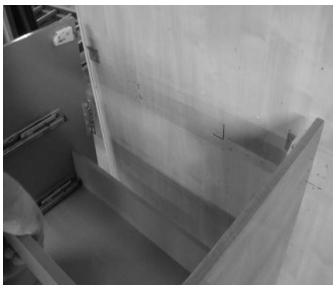

6. APPLIQUER LE SILICONE SUR TOUT LE DESSUS DU MEUBLE ET SUR LE MUR (épaisseur du plateau)

7. POSER LE PLATEAU CERAMIQUE SUR LE MEUBLE

CONSEIL :
Faire plaquer le plateau sur le mur seulement une fois qu'il repose sur le meuble pour éviter de toucher le silicone mis au mur en descendant le plateau.

8. RACCORDER LA PLOMBERIE, VERIFIER L'ABSENCE DE FUITE

1 Insérer la bonde dans le trou

2 Visser la bonde

3 Raccorder le siphon à l'évacuation prévue (collage)

4 Visser le siphon à la bonde

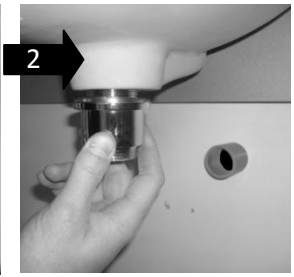

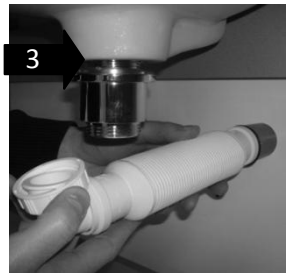

Le raccordement et les éléments utilisés sont donnés à titre d'exemple.

ATTENTION:
Utilisation d'un siphon coudé extra plat ou siphon déporté
Serrage manuel uniquement
Ne pas oublier les joints d'étanchéité

9. POSITIONNER ET REGLER LES TIROIRS ET PORTES , DETAIL CI-DESSOUS

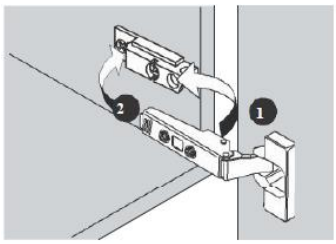

Emboiter (1) rabattre et clipser (2).

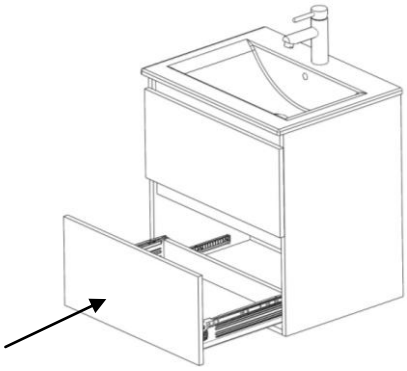

Assurez-vous que votre meuble est bien de niveau afin que le réglage ne soit pas difficile voir impossible

TIROIR

1 ACCROCHAGE ET DECROCHAGE DU TIROIR
INSERT AND REMOVE THE DRAWER

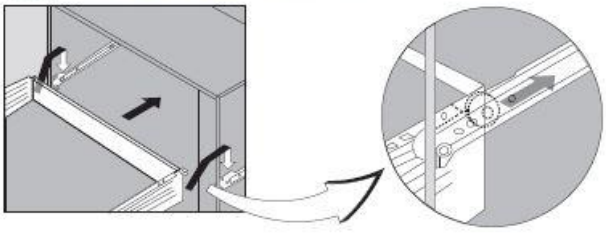

3 REGLAGE EN HAUTEUR
HEIGHT ADJUSTMENT

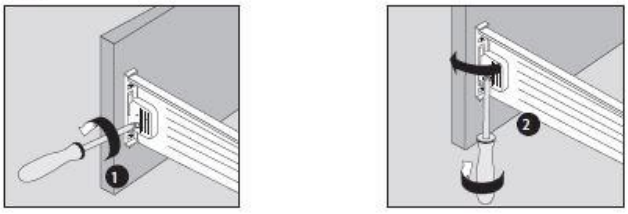

2 REGLAGE LATERAL
SIDE ADJUSTMENT

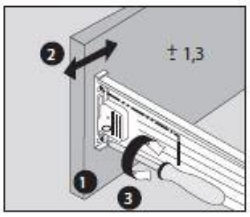

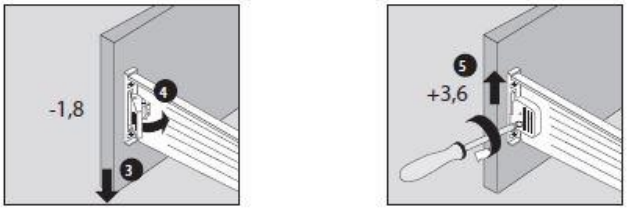

PORTE

DEMONTAGE

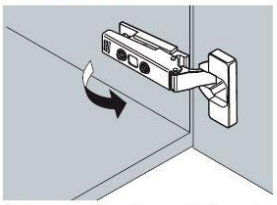

Attraper la charnière par le "clapet" arrière et tirer vers l'avant.
(Ne jamais démonter l'embase)

MONTAGE

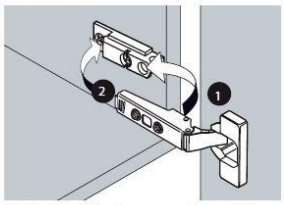

Emboiter (1) rabattre et clipser (2).
par porte
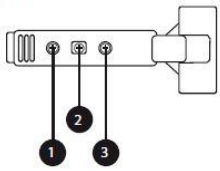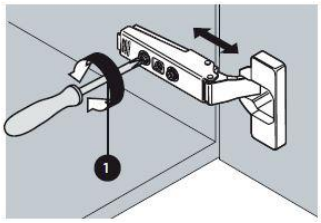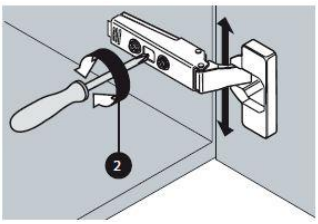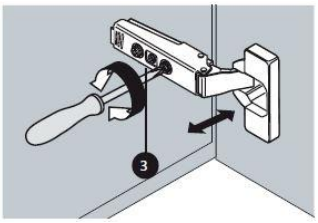
REGLAGE